盛京時報

休刊日…中日大祭日禮拜日之翌日

大正三年陰二月二十一日 陽三月十七日

本之價目　每張銅五枚　每月七角五　外城郵寄每月九角　半年五元　全年九元五

告白刊例　一行五號字十六字起碼登一日者每行四角　登長期者格價面議

奉天大西門外大什字街路北

發行人　一宮房次郎

發行所　盛京時報館

電話　日二二二番　中一六八號

論說

軍隊與匪徒

聞狠匪之部分。確爲被遣軍隊。而若此次老河口之失陷。中外報帋。又喧傳由當地防軍。相爲呼應。然則軍隊與匪徒。互通聲氣。而幸未發覺者。又不知凡幾也。狠匪縱已成爲流寇。然設穽以誘之。圍地以迫之。必有渠魁授首。脅從解散之一日。惟此軍隊匪徒。相互句串之隱患。則愈演愈劇。勢必不可收拾。當局者其亦怵然於幾先。而急謀所以善其後歟。餉糈不給。勢不能不議及裁汰。裁汰以後。所受恩給金。轉瞬卽盡。無所得食。又不能不聚而爲匪。以苟延旦夕。夫裁兵無善策。昔賢言之屢矣。在狠匪未平以前。理合暫仍其舊。可勿論。然卽徼天幸而匪氛全滅。果遂可循預定之策。而以一裁汰爲已了厥事乎。又如現役之軍人。不惜自貶其品格。與匪徒互通聲氣。在軍律應殺之無赦。然而鬼蜮之行爲。防不勝防也。軍務吃緊時。若輩乃反以爲奇貨之可居。一舉足便釀成莫大禍亂。是又宜與勦匪之方畧。衆籌而並顧。無使肘腋之下。奸人得乘之。以爲變斯可矣。

夫募兵之制度。所謂聚群不逞之徒。而教之以殘賊之行爲。則有時因不慊於吾。而遂致毒於吾。亦固其所。然如握軍政權者。平時能曉之以利害。諭之以順逆。視之如家人父子。則絕無如所言諸禍端。然則軍隊之通匪與否。蓋又視握軍政權者。有無統軍之能力以爲斷。軍隊之心思。既有所維繫。斯煽惑者。亦迄以無縛隊之可乘。而廢然思返已。若夫裁汰。則無論有否統軍之能力。均當爲被裁汰者設身處地。妥爲策畫而後可。否則前者旣以不農不工。而遂厠名伍籍。後此豈遂能以不農不工之身。終其天年乎。必預爲謀安插之地。而後乃可下退伍令。且必擇與若輩相宜職業。若開鑛濬河築道墾荒等。使之從事。其原轄之將領。擇其多年耐勞者。便任督率之責。如屯田故事。槪以兵法部勒之尤佳。蓋必如是。而後裁汰之策。乃可實施。非然者。則軍籍早去。匪額夕增。徒益騷亂。何裨治理。某因狠禍之日益蔓延。而縱言及此。當局者或以爲借鑑之資。而廢然思返歟。

雜錄

西報之北京談

泰晤士報論中國北京爲歷朝之舊都近日忽發現種種光怪陸離之事反以爲效法歐美此誠令人不解西人初至北京者見衢衞大路怪現象觸目皆是按北京爲中國首都其文明足爲他省之觀感不意居民一意效法歐美有種種奇異舉動咸不以爲怪且視爲中國之進步足以與各文明國相比擬其實適足以爲歐人之笑柄耳如剪髮一事有短不盈尺有僅蘿前面者自鳴得意以爲如此可立足於新社會殊不知更足爲人解頤又如北京人士不知由何人起以鍋形之西帽爲學士帽

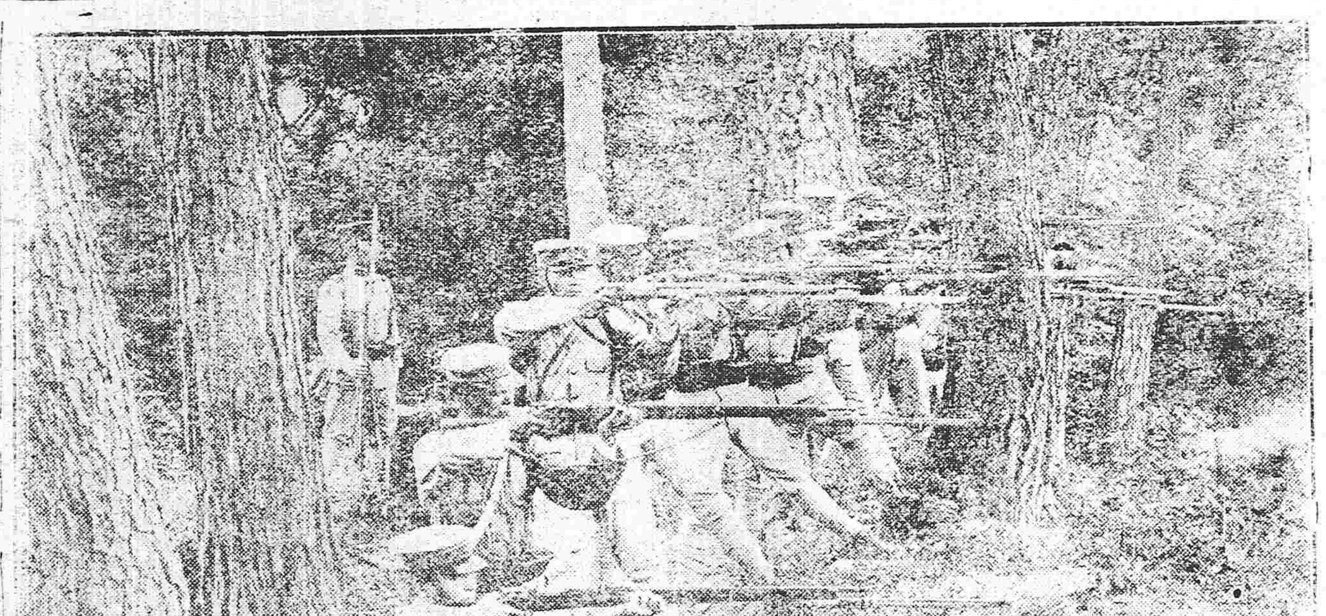

日本軍隊生活之狀態（第十七）一齊射擊

並謂文明人多冠此於是爭相購買洋商每以數十年前之舊帽運銷於中國無不各得善價如法商去歲獲利至五萬佛郎之譜其銷售西帽之多不可喻矣且所謂學士帽非加之於頂乃以齊耳爲時式西人見之無不笑不可仰此外自革命告成後北京爭修西式洋樓如大理院法部皆新築樓房直冲霄漢官塲嘗稱賛煥然一新而人民亦盛誇中國之文明雖非超過他國亦必不在各國以下其實造洋樓者任意侵吞偸工減料各監理員尙以爲洋樓之築固當如是遂至各處新樓房歐美所未有之成式其內容之不完善更無論矣足證後進之民遽然摹仿歐美以至有如此之怪象雖爲西人供一笑談之資料亦文明進步必由之階級也

西報之蒙事談

三月三日上海字林西報登一論文云庫活佛因患病不能舉行蒙古新年禮節一事其關係殊非淺鮮彼爲聯俄派之領袖一千九百十二年之俄蒙協約卽其所造成老活佛之病倉卒而起吾人不久卽聞其死耗也蓋自蒙古獨立風潮以後暴死之事已不一見賓圖王是其例也今日以前聯俄派佔有全部勢力然頗有多數王公極不滿意於今日之情形故活佛死後必有極大變故或致現狀改變亦未可知本報二月九號曾登新聞一則云蒙古政府禁止華人不得售地與俄人又云自張家口通庫倫之陸路商業開放以來華貨充斥於庫倫物價爲之大跌俄商失損不少矣云云猶憶去年夏間庫倫華商以生業停止幾欲盡貨所有而歸國當時俄國商業日增月盛俄領事且擬盡取買賣城與西庫倫之間空地闢爲俄人專有之通商市塲故就表面上觀之俄蒙交誼可云親密無間矣然就內幕中窺之蒙人未必盡傾向俄人觀于本報上月九號登載一節可以知其然矣倘蒙人禁止華人售地與俄人之事果屬實者必其聯俄派之勢力已衰卽不然其素主聯俄者其心已不若前之此堅矣豈蒙人至今始悟蒙人之不可離華人而立國耶本報嘗屢言俄蒙協約初立之時蒙人尙未知取利及勢力已入俄人掌中者爲若是之巨其原簽押之蒙人已退有悔心然正以此故活佛驟然得疾之消息其關係爲至巨也況蒙人之于活佛但敬其爲活佛而已若論其個人及爲政治之首領蒙人固未必重視之且時時評判其是非也故活佛若死其徒爲大喇嘛等人或盡改其先師之主張亦意計中事也蒙人固不欲中國操其治權然亦不願以之移付于他國也

專件

內務部改定各省重複縣名呈文並清單（續）

廣東省　擬改名昌江縣

（理由）廣東昌化縣宋元豐三年復置今仍之與浙江省重複置在後應即酌改查該縣以南有昌江得名擬卽定名昌江縣

餘慶

貴州省　應存

（理由）貴州餘慶縣明萬曆二十八年置迄今仍之雖與黑龍江省重複而定名在前應存

黑龍江　擬改名慶城縣

（理由）黑龍江餘慶縣清光緒三十一年置與貴州省重複設治在後應即酌改查該縣設治在餘慶城地方擬即定名慶城縣

永定

福建省　應存

（理由）福建永定縣明成化十四年析置迄今未改雖與湖南省重複而定名較早應存

湖南省　擬改名大庸縣

（理由）湖南永定縣清雍正十三年置今仍之與福建省重複設置較後應即酌改查該縣原就明永定衞改置永定衞本名大庸擬即定名大庸縣

安定

陝西省　應存

（理由）陝西安定縣元初升置今仍之雖與甘肅省重複而定名較先擬存

甘肅省　擬改名定西縣

（理由）甘肅安定縣明洪武初降置今仍之與陝西省重複定名較後應即酌改查該縣原以定西安西兩城得名而安西縣在宋貞祐時曾屬定西州元至元中又併入州是定西之名稱較著擬即復名定西縣

安福

江西省　應存

（理由）江西安福縣自唐武德中改置迄今未有變更雖與湖南省重複而定名較古擬存

湖南省　擬改名臨澧縣

（理由）湖南安福縣清雍正七年改置今仍之與江西省重複設置較後應即酌改查該縣治在澧水南裴家河爲晉臨澧縣地擬即定名臨澧縣

永福

廣西省　應存

（理由）廣西永福縣唐武德四年析置今仍之雖與福建省重複而定名在前擬存

福建省　擬改名永泰縣

（理由）福建永福縣宋崇寧初改與廣西省重複定名在後應即酌改查該縣本唐永泰縣宋時避哲宗陵名改定今稱擬即復名永泰縣

興國

江西省　應存

（理由）江西興國縣宋太平興國中析置迄今未改雖與湖北省重複而定名在先應存

湖北省　擬改名陽新縣

（理由）湖北興國縣明洪武九年降州淸因之民國元年改縣與江西省重複設治較遲應即改定查該縣爲吳陽新縣晉迄南齊因之舊治在今縣西南六十里擬即定名陽新縣

又一女士

矢島楫子者日本一女士也關於男子通姦處罰制度之議連年提出請願書於議會且聞矢島女士常語人曰此議件除非予死後則不提出也議會員均係男子斷不能制定約束自己之律予最憤恨者則彼等以惑弄手段對該請願誠男子之無情也

火險告白

敬者弊行經理火險已有年矣因今推廣交易起見左添承保　市貨　屋產　家私衣箱　煤房貨物等件凡遇不測立即照章賠償毫無延悞如蒙賜顧者請移玉弊行面議可也至於保棧開列於左

保頭等平房　每壹千元　八元
保二等平房　每壹千元　十元
保三等平房　每壹千元　十三元
保頭二等房內存貨　每壹千元　十二元
保三等房內存貨　每壹千元　十五元
每壹千元　二十元

代理　明治火險公司
代理　日本火險公司
代理　共同火險公司
代理　東京火險公司

奉天大西關　三井洋行

電話　中國一一五號　日本二一二號　日本三一五號

往上海定期輪船廣告

神戸丸　三月廿一日（陰二月廿五日）正午　大連開每禮拜四　上海到每禮拜六

榊丸　三月十九日（陰二月廿三日）正午　上海開每禮拜一　大連到每禮拜三

頭等票日金四十圓（一去）日金六十四圓（來往）
二等票日金二十五圓　同　四十圓
三等票日金十圓

本事務所及在營口遼陽奉天鐵嶺長春各站均可發賣聯絡船車票

兩輪船現均備有無綫電以期迭通訊信連而謀乘客之便利

南滿州鐵道株式會社　大連埠頭事務所

日本郵船會社滬航廣告

由大連埠頭起

相模丸　三月三十日（陰三月初四日）往太沽牛莊

日本郵船會社代理店　三井洋行大連支店　電話（三一〇〇）（四六〇）

乘船票由本出張所自賣如有乘客請至本所購買

株式會社　南滿銀行

本店　奉天小西關大街
支店　本溪湖永利町

電話　中一八二番　日五二三番

弊行辦理普通銀行業務存放匯欵力求敏捷不悞主顧恐未週知特此佈告

芝蘭香皂之五大特色

用鮮美材料以工化學之法加膩製成品質細緻密最爲官紳適用之化粧品善能潤澤皮膚補益氣血使肌体滑麗嬰兒使用强壯股膚最爲有益於經濟之衛生主力俱能完全

總經理　奉天寺庄洋行　營口寺庄洋行

命令

（三月十日）

●大總統命令

兼代陸軍總長周自齊呈請將陳國棟程兼祺李鳳鳴均授爲陸軍三等軍需正王懋毅金懷忠均授爲陸軍一等軍醫並加陸軍三等軍醫正銜丁惟雋查國鈞穆文炳伊華國儲世澤宋新李福先魏連捷賈世璥楊汝橋韓同凱徐鑄春均授爲陸軍一等軍需黃慶祿閻自新均授爲陸軍一等軍醫范從魯授爲陸軍一等司藥倪寶山授爲陸軍一等獸醫應照准此令

兼代陸軍總長周自齊呈請將崔瀚孔憲煌傅鳴一石春憲均授爲陸軍步兵少校袁憲授爲陸軍騎兵少校劉文瀚授爲陸軍砲兵少校苗文華沈鴻鈞俞振均授爲陸軍步兵上尉並加陸軍步兵少校銜吳光傑授爲陸軍工兵上尉並加陸軍工兵少校銜馬權中授爲陸軍憲兵上尉鍾麟趙玉輝金祖蔭江濟唐麟善萬珍金繼賢趙一琴胡滌陳鳳韶張喆錢承懋郗定和朱立修徐驥蕭炳昌靳寔鶴楊克昌刑梅閣文鉅王文均唐叔虎李裕如吳山均授爲陸軍步兵上尉羅雲如吳樽卿魏鍾奇吳廷勳劉鯤周璟傅嘉仁均授爲陸軍騎兵上尉潘肅張雨高吳隣川陳最新森王維周馬焜陳祖齊彝閭渠均授爲陸軍礮兵上尉吳士銘顧浩梁駿德均授爲陸軍工兵上尉黃振綱梁鴻鈞王晜離均授爲陸軍輜重兵上尉應照准此令

代理國務總理孫寶琦內務總長朱啓鈐呈據河南民政長張鳳臺呈稱秘書張俊英顧若愚科長王堉呂鈞已轉任他職請免去秘書科長本官等語應照准此令

（三月十一日）

玆制定礦業條例公布之此令

兼代陸軍總長周自齊呈核覆新疆都督擬以馬得元補和闐營參將請予准補等語應照准此令

兼代陸軍總長周自齊呈請將朱文藻授爲陸軍步兵上校陸軍步兵中校敖盛周加陸軍步兵上校銜朱述曾鄭廣銘均授爲陸軍步兵中校陸軍砲兵少校苗得霖加陸軍砲兵中校銜張本福孫士法均授爲陸軍步兵少校陳道五授爲陸軍工兵少校王俊傑陳鈺淇王國材董希天董良材甄德馨田早立王增立任裕綱張時英李得泰孫士卿王金玉韓信成趙全德孫柏連徐振鐸陳榮禧陸鳳章霍廉敬孫緯武鮑傳捷吳長珍羅鳳鈞李文林徐興善張振傑霍學文李先魁周正誼薛廣謨李進貴萬蘭生張鳳麟張全功劉泰然韓慶榮江惟仁劉玉德王滿倉徐得功陳讓潘得功姬振清王文桐張義榮張啓銳平以和張錫川朱瀛山均授爲陸軍步兵上尉顧敬榮毛先福宋學純均授爲陸軍砲兵上尉趙開疆姚紹虞李世麒葉自青耿文明舒長珍趙漢卿胡永劉文選李成章張榮熙宋克敬陳俊傑曹珍亭胡文廣袁喜桐郭徽祥王鳳翔黃俊之劉和鼎許翰林姬學珠吳占魁呂華唐熊兆尚王紹年孟廣居王景安葉傳標宋全田宋振武張秉經盛玉發張郁文張殿英桑維林陳獻斌劉景德孔慶修李瑞榮岳起才靳明新田占鰲呂鼎傅寶森周興廷馬玉平均授爲陸軍步兵中尉范樹有蔡克儉戈振麟均授爲陸軍騎兵中尉吳立信冷書堂馬朝進薛聚田劉潤生李紹榮差景瑞張鐘鳴丁金山均授爲陸軍砲兵中尉陶振中授爲陸軍輜重兵中尉黃文瀛張長有李鈞智慶曹康瑞林李香山程學詩樊景祿唐青田任孝圖吳玉蘭李玉臣蘇尚德許德貴王國良徐興連科孔慶鎮羅守震劉雲階李春來朱敬鈺高俊亭孔龍海田鳳友梁永興史[illegible]忠田張克明俞存仁張會良孫學孟薛景才連宗成楊文炳許發連殷允平白得成張德三魯萬增張俊傑馬獻龍張文柱馬明魁祝清和宋義嶺張紀勳滿寶成劉金錫楊見喜韓東虎俞純然王金城均授爲陸軍步兵少尉高鴻魁授爲陸軍騎兵少尉史成山朱漢典全繼泰張文輔崔長清李清周王寶鼎胡信均授爲陸軍砲兵少尉上官祿授爲陸軍工兵少尉應照准此令

兼代陸軍總長周自齊呈請將平定粵亂出力之劉樹藩馬如麒均授爲陸軍步兵少校應照准此令

兼代陸軍總長周自齊呈請將李志遠閻吉勝王玉奎劉士偉王紹芳沈永福田順昌張守鎮韓世堯陳得才郭玉璋吳英東胡炳清高振遠辛桂芳王同德田傑臣臺永生馬有林任虎臣張廣漢張宗耀馮恩楷王燦文文周森王春堂張廷棟劉廣勝宮茂泉楊得勝齊登墀只同升溫克聚延勛王澤霈趙有清郁慶功汪錫會范奪魁郭玉璋王朝棟楊義德劉玉珍段鳳山萬恩炎湯玉林授爲陸軍步兵上尉李慶墀授爲陸軍砲兵上尉吳錫卿授爲陸軍輜重兵上尉李枝元紀清洲戴福奎授爲陸軍步兵中尉並加陸軍步兵上尉銜喬福順田寶鎔王鶴守胡士同田得潤梁昌盛李玉生董蔭棠劉文章王樹林王佐臣伊守寅鄭繼鏞王清德蔡芳田劉子亭劉宏得梁壽衡張佑卿張煥卿孟錫珂何玉盛臧士福鮑熙蕊丁建勳左鳳翥王華堂施祖光孟慶鳳王少文張樹城王鶴年張貴林王寶和張榮業邊鐸姜連榮張紹麟于占鰲鍾志緒宋霞燦授爲陸軍步兵中尉王純如授爲陸軍輜重兵中尉苗壽山王振海周永祥姚振卿王仲順張文奎楊勝和袁虎臣李夢雲哈玉峯王玉璣蕭得勝張福龍雲清王見元郝鳳山張文瑞孫東海楊承緒盧鳳林劉勝興常殿邦張永泰宋連城劉安明王實正牛金彩李發源白福祥胡金銘曹萬順王清辰李中經毛鳳河王勝三呂超張連疇王書君楊向斗鄭自發陳永勝辛文勝王玉明高登舉程存才宋可堂蔣[illegible]三劉慶觀趙祥珂吳文全郭雲城韓清珍楊樹滋高萬喜杜陸棠王殿香趙景蘭張供積張永清范玉成劉寶忠晃得勝趙景星常繼芳焦冠君段玉海于國春李克信寇邦山陳棫盈陳玉相金邦軍董綬常李鴻修路登山范呈祥劉連江張永志唐國棟高澤春楊振魁張起元李景恩任鴻照曾顯章錢選郭蘊玉紀宗賢呂自元楊富春劉廣普王之凱譚樹仁授爲陸軍步兵少尉郭玉德授爲陸軍輜重兵少尉史玉田授爲陸軍軍樂長應照准此令

代理國務總理孫寶琦呈據蒙藏事務局呈稱昭烏達盟喀爾喀旗呼錫根廟及錫圖根兩廟各喇嘛傾誠內嚮忠篤可嘉請獎敍等語沙布隆喇嘛扎木揚業什達爾齋應給予車臣綽爾濟名號副喇嘛丹畢應給予綽爾濟銜吹木薩特喇嘛濟克濟爾札布應以應升之陞升用用昭激勸此令

（三月十二日）

知事任用關係重要與試者抉擇固應從嚴免試者審查尤宜加愼條例中**特薦免試之規定**本爲徵引遺賢搜錄才儁起見倘或**辦理未善是不徒賢才難得且轉爲求仕者開倖進之門**玆據知事試驗委員長朱啓鈐等呈稱本屆**審查保薦各員未免過濫應請酌加限制等語**著內務部嚴定資格妥爲限制呈候核定頒行仍責成該委員長等嚴格審查毋使稍有濫竽致滋流弊以後所薦各員勿稍寬徇庶吏治可望澄清人才得以輩出倘薦舉非人即惟原保長官是問將此通令知之此令

任命**顏惠慶**爲**全權代表前往和京會議禁煙事宜**此令

沈汪度韓鳳樓張子貞均授爲陸軍中將此令

據海軍總長劉冠雄電稱**港司令林穎啓**自奉任命悉心規畫不辭勞瘁**因病身故**懇給卹典等情該中將奉職勤恪熱誠任事玆聞逝世惋惜殊深應照中將例給卹以勵勤勤此令

署財政總長周自齊任呈請命趙基年兼任河南官銀錢號監理官應照准此令

農商總長張謇呈請任命沈步洲爲技正應照准此令

農商總長張謇呈請任命顧琅許徵蕭寬王紹瀛朱行中劉鍾璉洪彥亮胡壯猷朱焜袁翼劉謙爲鑛務監督署技正應照准此令

大總統指令第四十三號令國務總理財政總長據該總理等呈稱擬將財政部署秘書張德熙敘列四等等語應即照准此令

北京專電

●約法會議開會有期

約法會議訂於十六日召集十八日舉行開會禮

●段世桓被逮

總統府秘書段世桓因有與頃爲白狼黨羽舊事國民黨員梁鉞秘密通訊之嫌疑於十五日在其宅內大索旋即被逮按段係前參議院議員藉隸國民黨惟關於總統制頗有献述爲袁總統之所識拔因遂擢充總統秘書云

●大借欵急切間不能成立矣

頃日五國銀行團藉口歐洲銀市現在紊亂非至七月間恐不易恢復對于續借大借欵一事不應向之交涉聞民國政府以五國銀行團現在不願交涉實係監視鹽稅收入果能得好結果與否預測該大借欵早日成立殆已無望現正在籌商大借欵成立以前辦理財政應持何種方針

●借欵築港之磋商

美國某資本家頃日派員來京力請政府將前清海軍大臣洵貝勒抵美時磋商興築軍港借欵辦法繼續舉辦財政總長周自齊現正與該員磋商借欵至於築港之地點實爲閩省馬尾

●黎副總統近狀

黎副總統蟄居瀛台無所事事與幽閉無殊頃聞已憂悶致疾云

東京專電

●長谷場議長病重消息

衆議院議長長谷場純孝病勢甚重

●秋田市大地震

本晨（十五日）秋田市大震房屋倒壞爲數甚鉅電報電話機關均大受損害縣廳殆已無策可施

●長谷場議長業已薨逝矣

長谷場議長於十五日病革溘逝日廷懋其前勞升爲從三位授勳二

●政潮之弭平尚需時日也

昨日山東首相邀請貴族院各領袖在其官第會商責族院與政府妥協辦法唯該領袖等不肯應允全無成効即行散會由此觀之此次豫算將遂不成立內閣似不能免於瓦解唯解決此事全在政友會在兩院協議會之態度如何解決一切必尙需時日且既發現種種曲折究意如何未可預知已

●休會以致哀悃禮也

衆議院長谷議長氏之殯禮定於十八日舉行是日該院休會一日以誌哀悃

●選舉衆議院議長日期

衆議院各派協議會明日（十七日）開會商議預備選舉議長事宜正式選舉大約於十七日舉行

●觀艦式之艦隊司令長官

即位大禮時舉行觀艦式統帶艦隊司令長官一席現有以齋藤海軍大臣派充之說

●增徵租稅命令之表示

據京城來電本日朝鮮總督府將總督致各道長官關于增徵租稅之政令明示於駐京城新聞記者團

要件

鑛業條例

第一章　總則

第一條　探鑛採鑛及其附屬事業爲鑛業

第二條　探鑛權及採鑛權爲鑛業權

第三條　中華民國人民或依中華民國法律成立之法人得依本條例取得鑛業權

第四條　凡與中華民國有約之外國人民得與中華民國人民合股取得鑛業權但須遵守本條例及其他關係諸法律外國人民所占股分不得逾全股分十分之五第一項之外國人民應提出該國外交官或領事官之證明書於農商總長或鑛務監督署長證明其願遵守本條例及其他關係諸法律

第五條　二人以上合辦鑛業或呈請合辦鑛業時應推定一人爲代表並呈報該管鑛務監督署長如未經呈報由鑛務監督署長指定一人充當之前項合辦鑛業者或呈請合辦鑛業者視爲訂有合夥契約

第六條　鑛質種類如左　第一類金銀銅鐵錫鉛銻鎳鈷錳鋅鋁砒汞鉍鉬鈹鉭銘鈾煤炭類金剛石寶石類　第二類水晶石棉雲母鋼玉石膏燐酸石灰重晶石硝酸鹽硫磺硫化鐵硼砂弗石大理石可作裝飾品者長石滑石筆鉛泥炭琥珀土瀝青柏油浮石海泡石磁土硅藻土硅藻板苦土鑛漂白土顏料石類如赭石紅土等　第三類青石石灰石砂石花岡石斑石白雲石土灰泥石粘土火粘土其他採鑛所得之建築石材及一切有用石類食鹽及煤油歸國家專辦不在右三類鑛質之內

第七條　前條未列之鑛質得由農商總長隨時核定種類以部令公布之

第八條　第六條所載各種鑛務並其廢鑛鑛滓非經農商總長或鑛務監督署長核准不得採採但地方團體公有之各種鑛泉不在此限

第九條　第六條第一類鑛質無論地面業主應以呈請鑛業權在先者有優先取得鑛業權之權

第十條　第六條第二類鑛質地面業主有優先取得鑛業權之權但地面業主聲明不願取得鑛業權或註冊一年以後尙未開工者農商總長或鑛務監督署長得另准他人取得其鑛業權

第十一條　第六條第三類鑛質應由地面業主自行採採或租與他人探採但須經由地方行政長官核准地方行政長官爲前項之核准時須轉達鑛務監督署長

第二章　鑛區

第十二條　鑛業權者受政府准許探鑛或採鑛之土地區域爲鑛區

第十三條　左列各地不得領作鑛區　一距古蹟陵墓基及歷代帝王陵寢地界一里以內者　二於礮臺要塞軍港及一切軍用局廠有關係之地点以內未經該管官署准許　三距商埠市場地界一里以內未經該管官署准許者　四距官有公有建築物公園著名古蹟公用道路鐵路及緊要水利等地界四十丈以內未經該管官署或所有者及關係人准許者

第十四條　鑛區界限以直綫定之地中開鑛之界限以地面所劃定以界限直下爲準

第十五條　鑛區面積以方里及畝數計算六十方丈爲一畝五百四十畝爲一方里

第十六條　以煤鑛二百七十畝以上十方里以下其他各鑛以五十畝以上五方里以下爲限前項之規定如因特別情形農商總長認爲必要時得增減之

第十七條　一鑛區內不得設二以上之鑛業權但目的異種之鑛質或有第三十五條事故時不在此限

第十八條　凡在鑛區之外開掘隧峒專爲洩水通氣轉運之用者不以鑛區論但須經鑛務監督署長之許可於前項隧峒內發見鑛質時應即呈報鑛務監督署長鑛務監督署長遇有前項呈報認爲有開採之價値時得限期令其領作鑛區

（未完）

奉天小華門大街　電話二二四
奉天鐘樓南　電話二一四
奉天小西門裡　電話一一九
各園

民國要聞

●大總統任期終身之解說

大總統任期終身問題政府確曾提議內中實含有種種苦衷今竟有附和者流上書呈請在提議者不以爲怪惟國民方面深爲詫異以大總統任期六年載於憲法豈得妄加變更且任期終身一說試觀各國有此例否尤屬荒謬頗不直之茲聞政府以大總統任期終身問題雖然於憲法上稍有衝突但民國情形未可與列强比以袁公奠茲邦基功績至偉若六年或再連任六年亦不過十二年之光陰另選他人非惟當選者之難得恐地方上又不免擾乱莫若使大總統任期終身俾可以全副精神整理國政有數十年工夫國家何患不强惟任期終身制度祗限於袁公一人下不爲例決非世襲之意國民幸勿誤會

●宣統皇帝賜祭前任民政大臣趙秉鈞文

朕維治安奏績雅思盡瘁之臣秩序永綏聿著宜民之政爾前任民政大臣趙秉鈞宅心公正矢志精誠贊輯畿疆會無警於七鬯綜司內政大有告於黎元蒙特達於先朝竭忠忱於捧土珠郵式固想構造之艱難寶隧崇封懋勤勞之丕煥詎意沈痾忽藥石無靈未躋中壽之年遽荷飾終之典嗚呼緬頻年之保障惠澤猶存眷千里之邦畿謳思未泯爰敷綸綍用設牲牢靈而有知庶歆嘉薦

●最近政黨之景況

政黨恃有國會以爲運用國會遣散政黨自漸形岑寂現在一般政客無所展布遂各自爲已圖謀事業散處于政學農工商界之間政黨之景象視前已十不及一如進步黨固尚係龐然大黨然財力支絀人才漸稀各省支分部幾有逐漸減縮之勢本部之情形亦然惟公民黨有總統府中某要人之主持財力人材兩皆敷用故除本部極力擴張外各省尚相地方情形添設支分部說者謂國會如仍成立該黨之勢力必甚可觀至于他之政黨或歸併或裁去必有大變遷也云云

●政治會議解散之決議

政治會議存廢問題昨由該會議員等特開茶話討論一切辦理聞全體議員決定以約法會議召集後本會議已無存立之理由屆時應請大總統將本會議實行解散至將來有無改組之辦法即聽候大總統之主持本會概不干預

●老河口失守後外電傳來之消息

▲挪威醫士遇害之情形　路透漢口電稱挪威教士由老河口護送挪威路得教會監督薩瑪氏已抵襄陽府薩教士因膀胱受傷勢甚危重該教士等述該匪徒星期早四點攻入薩瑪佛羅冷醫士遇害詳細情形云教士住宅擄哈冷君佛羅冷醫士與伊司達女士令薩氏與其同行唯薩氏回身携其夫人時受匪擊匪徒迫令佛羅冷醫士與哈冷君醫治其受傷之黨徒凡二君由該教會往來均派人護送佛羅冷醫士離其護送之人意欲往醫薩瑪氏後又遇匪徒一隊被其槍斃哈冷君與伊達女司士薩及夫人暨其兒女兩人逃往襄陽云

●旅居襄陽外人之預備逃走　又稱襄陽地方現有洋人六十居於船中預備匪徒一到其地即便揚帆逃走云

▲河口教徒遇匪後之調查　又電稱老河口教徒業經調查唯白黎克女士等不知下落內有英教士三人隷於內地會在中國傳教三十年其住宅焚燬生死尚未可知也

▲鄂省派兵保護教士

▲我軍擒獲冒充察哈爾都統之蒙匪首領（蒙古）　蕭參贊於雪夜佔領廟黃旗收降蒙匪一節已誌前報比時尚有匪徒數百名團聚喇叭廟距廟黃旗不足百里之地匪中首領名矮爾吉喇嘛嘯聚多匪冒充爲察哈爾都統我軍佔領廟黃旗之後即乘勝前進直搗該匪穴已於初巢八日將冒充都統之矮爾吉喇嘛拿獲如何辦法尚不得悉容再探誌

▲沒收康有爲房產一已律給還（廣東）　廣東民政長李開侁據康有彬呈稱業師康有爲於光緒二十四年倡議變法爲舊黨所忌大興黨獄將所有房產墳塋器具圖書一律沒收民國肇造破除黨見應請發還等語現經該民政長業已派員清查如數發給特將辦理情形呈請政府鑒核

▲魯省樂安戕官之詳情（山東）　樂安戕殺縣知事由岱北觀察使會同王參謀長帶隊前往察勘茲聞岱北觀察使於前晚同僚談及該縣知事被戕之事頗爲詳盡據云戕殺之原因并非由驗契而起蓋該知事辦理土匪極爲盡力親至各鄉查察緝捕被戕時在此鄉村已居三日并在此村中辦賊三五人被捕之賊其親族即圖刼殺數日之前已有傳單該知事不以爲意及至亂聲四起呼號洶湧時該知事猶思自出勸諭以解散既出之後突被亂民用土槍擊傷旋即身死軍隊至時起鬨者大半逃散惟馬巡前往探察猶有持凶器者前往刺擊擒拿營內猶口出不遜蓋愍不畏死者也將倡亂行兇者痛加懲辦不日即可了結云　昨聞總統府確耗日昨拍發魯督民政長電一道探其內容確係爲樂安知事王文域被鄉民毆死飭查當日實在情形有無亂黨暗中鼓惑主謀近日該鄉人民對于此事有何等暴動行爲與白狼有無聯絡勾結從速電復并飭此案只將兇手主謀盡法懲辦不宜株連驚擾此後所有縣知事若遇必要下鄉勸徵時事前宜將國家徵收租稅之用意詳悉宣示以免亂黨藉詞煽惑驚疑鄉民致釀犯上作亂之虞云

德華電稱據漢口來電白狼在襄陽搶掠義國天主堂又在老河口焚毀義國醫院及天主堂內之主教及神父等幸得逃避當經電達漢口義國領事現由武昌派兵前往老河口彈壓保護矣

●尹昌衡末路哀鳴

尹昌衡初入看管室曾上書大總統一次未見批示近又禀呈總統懇請免去看管其言甚哀爲錄如下　爲瀝血再陳懇祈俯察提案面訊並暫行免去看管事竊維昌衡待罪憲兵營中已二十餘日查辦事件不久自當水落石出爲武人者維上命是聽或輕或重不宜怨尤又何敢再三瀆呈徒以取罪惟思老父老母年近七旬昌衡既無兄弟又無子女自十餘歲出洋未嘗得侍養今罹此境憂及高堂故不能不悲酸萬狀而切切自陳也然使昌衡果以應得之罪受應得之罰抑或功罪適得其平則何敢强祈寬宥致撓國法惟撫衷酸思二十餘日自受任以至今日無日不以忠勤國事盡心邊局服從命令擁護中央爲念然生命危急全家被難之際猶知以守土報國聽命効忠爲本陳事固歷歷在也雖犬馬報主何以過是知實事者誰不隱爲泣血哉至於小事之失何嘗不力圖改悔其亦可恕伏思再四實慘於中萬里奔來如嬰孩乳大總統公明蓋世昌衡不能面欺即可肝膈隱微盡情傾吐萬懇於查辦之後評核證據提昌衡當面訊問則明鏡之下至死無憾否則惟有以血與淚望鈞座飲泣耳豈敢盡辭抑猶請者昌衡情深父母心許赤忠事不避難罪不避刑雖千里之外萬軍之中一呼必來豈肯私逃自干大逆今身被看管猶蒙優遇因感殊恩惟疾病日增寢食立廢憂及父母所以悲耳爲念其愚即哀其勞且無大罪連及父母免去看管准其住家養病敬候查辦粉身碎骨豈足上報臨呈涕淚不知所之懇賜批示祇遵

●第二屆之考試

●縣知事

第一期縣知事已經考畢被取者從此可以乘四轎坐公堂嚇詐鄉愚敲剝百姓興高彩烈自不待言其未取者雖名已落孫山之外而心猶如未死之靈方磨勵以需預備作捲土重來之計乃孰意第二屆試驗之期即在目前第一期未取之人本年不得再來與試苦矣茲將內務部部令兩道列後爲第一次未得與試之人賀爲第一次未錄取之人弔

▲內務部部令第五十二號　查知事試驗暫行條例第十七條知事試驗舉行日期內務總長以部令定之等語茲定於四月二十八日爲第二屆試驗舉行甄錄試日期此令

▲內務部部令第五十三號　知事試驗第一屆應試人員未經錄取者本年不得再應知事試驗此令

●朱總長對於詐騙試驗之抱愧

此次知事試驗純以搜羅舊人排斥新進爲方針故凡以畢純學生資格應試者一經口試查明歷履無不落第即倖取丙等者亦十無一二以致人心大憤曾於昨日聯名上書朱總長呈請將知事試驗條例第二條所列第一項三年法政畢業資格提删去以免後來者再受其騙等情已誌本報茲聞朱總長接閱該呈甚有慚色并謂左右云政府方針既專在搜羅舊人何必再教他們作陪受此欺騙誠不如揭開眞面目即將第一項畢業資格删去較爲痛快予必以此情呈請總統核辦云云記者按此果能辦到庶免後來者再受其騙則全國學生受惠實多矣

●田賦加稅之駁聞

吾國財政窘迫萬分借欵既恐不成誠不能無他方以資彌補惟據政界某君所譚近來某財政當局者主持田賦加增一倍或半倍之說已擬提出財政會議余謂果其如此（某君之言）眞可謂有意聚斂或謂某當局別藏叵測之心欲爲政府買怨以激國民之怒未免過甚其詞云某君之言如此記者以其與大局深有關係故爲特誌之於此

●熊希齡出洋再誌

全國石油礦督辦熊希齡因非實業專門家遽然膺此重任恐有種種掣肘情弊故向政府請欵四萬元出洋考查各國油礦成蹟然後再行着手辦理等情已誌報端茲聞熊氏擬俟政府將此項費欵撥付後即於五月初旬起程放洋並以奧國爲考查之起點云

●焚掠老河口之匪并非白狼

段都督電稱據光化知事電呈匪攻河口情形此股匪首聞有張鴻鈞及郭李二人擄掠後即他竄非白狼也

●約法會議議長之角逐

籌備約法會議成立之期轉瞬即至各省約法議員亦可如期蒞會按組織法第十七條之規定議長副議長由議員互選之茲從政府黨及該會三方面探得有議長及副議長之希望者

▲政府方面　正議長爲梁士詒副議長爲李棠一係府秘書長一係府諮議官均爲大總統極信任者

▲政黨方面　正議長擬王揖唐副議長擬許鼎霖

▲本會方面　擬嚴復爲正議長饒漢詳或傳增湘爲副議長云

●又擬宣布行政方針之由來

大政方針現在已歸消滅政府行政方針外間尚不得而知近則又有另行宣布行政方針之議如對於財政司法國會憲法及各項行政諸大端均須標明意見以期逐漸進行聞此事之發生係由於武昌段香岩江寧馮華甫兩都督及段芝泉劉子英兩總長於前數日聯銜密電之故大致係以近日東南各省因不識政府行政之方針妄事揣測恐各亂黨利用此機會從事煽惑殊爲堪慮請即宣布行政方針以杜謠該云云

清眞先生遺事（續）

海寧王國維

事蹟一

▲揮塵餘話卷一

案此條所記。牴牾最甚。太學錄。當依宋史東都事畧諸書作太學正。浮沈州縣三十餘年。亦無此事。其重進汴都賦。參考諸書。當在哲宗元符之初。而不在蔡元長用事之後。徵之表文。事甚明白。壽蔡元長詩云。化行禹貢川內。人在周公禮樂中。必作於崇寧大觀制作禮樂之後。時先生已位列卿。若於此時進賦。不得云漂零不偶。積年於茲。一也。表文又云。陛下德侔覆燾。恩浹飛沉。致絕異之祥光。出久幽之神璽。此正哲宗元符事。案咸陽段義得玉璽。宋史哲宗紀云。在元符元年正月。輿服志謂在紹聖三年。四年上之。志說較是。志又云。元符元年三月。翰林學士蔡京。及講議官十三員。奏按所獻玉璽云。今得璽於咸陽。其玉乃藍田之色。其篆與李斯小篆體合。飾以龍鳳鳥魚。乃蟲書鳥跡之法。於今所傳古書。莫可比擬。非漢以後所作明矣。今陛下嗣守祖宗大寶。而神璽自出。其文曰。受命於天。既壽永昌。則天之所畀。烏可忽哀。漢晉以來。得寶鼎瑞物。猶告廟改元。肆赦上壽。況傳國之器乎。遂以五月朔御大慶殿。降坐受寶。群臣上壽稱賀。所謂出久幽之神璽。正指此事。若徽宗崇寧五年。雖得玉印。然未嘗以爲神璽。則重進汴賦。明在哲宗時。二也。若重進賦表。作於徽宗時。不應不及哲宗朝誦賦之事。三也。攻媿清眞先生文集序云。哲宗既賓之文館。徽宗又列之郎曹。皆以受知先帝之故。以明清通習宋時掌故。不知何以疎漏若此。咸淳志亦仍其誤。幸有宋史及表文可證耳。樓一賦而得三朝之眷云云。則先生非由元長進用亦可知。至云表入。乙攬稱善。除次對內祠。恤又幷前後數事爲一事。又後日提舉鴻慶宮。亦外祠而非內祠。其繆紕不待論也。

小說

回頭岸 (三)

金先生此次特是爲遊玩而來 不比我往日隨便到上海 住一個偏僻的地方兒的客棧就可以 今日莫如到中華旅館去 各事方便 遂叫了兩輛東洋車一直到了中華旅館 挑了一個好房間兒住下 二人坐下吃茶吃烟 金先生被棧房的伙計 頂了幾句 氣尚不平 遂同愼師說道 方才那班狗頭你何以如此的怕他 他無故的罵了我你還要招呼他 難道上海是別有天地 全不講情理麽 無論開甚麽店總由客人自便 豈有硬逼之理 我眞不解 愼師笑道、充根不吃眼前虧我如不奉承他們幾句 被他打了 還無處去伸寃去哪 不比你在家裡 人家都知道你這金先生 不敢得罪你 你要知道上海地方兒 要辦一個人是很不易的 二人說了多時 金先生心中還是不服 絮絮叨叨 遂驚動了對門兒一位客人 姓李名士敏 聽他二人說的話 知道這位秀才先生 是個書獃子 不由好笑 這姓李的 最輕薄 見了這路人 必要拿他開開心 當時遂走進房來 彼此通了名姓 李士敏道 適才聽得二位爭論 想是金先生今日在碼頭 與棧伙嘔氣來着罷 你老兄不知道 本地這些小人 實在是可惡的 他如聽見口音不對的人 他就欺生 要是老在上海的人 他就不敢 我聽彭兄說的話 一點兒不錯 事已過去 也無須爭論了 請問金先生到此 有何貴幹 金學海道 小弟也沒甚麽事 不過是來遊玩遊玩 李士敏道 很好很好 此地野鷄極多 先生何妨賞識賞識 金生道 此地的野鷄 大約多少錢一隻 李生聞聽 心中暗想 這人連上海野鷄的事情全不知道 眞是書獃子了 因笑道 三四塊錢一隻 而且分量極大 重的有百十多斤 至少有七八十斤 金生道 如此重的野鷄 我在山海經爾雅等書上 全沒有見過 這實在是出奇了 彭愼師在旁 聽他說那些個獃話 也就笑而不言 金生一回頭 看見愼師不言語 遂問道 彭兄爲何不語 莫非疑惑我說的話不對麽 彭愼師當時忍耐不住 遂說道這個野鷄並不是那吃的野鷄 就是那下等的娼妓 到了晚間 各處拉客 一進他的門 必要花去幾個錢 明天我們三個人 到青蓮閣去吃一回茶 自然就可以看見那些野鷄了 但是上海的娼妓 有幾等不同 有名長三的有名么二的 那全都是身價略微重點兒的 金生聽罷 心中十分歡喜 三人當時閒談了一回 李士敏回歸自已屋中而去 不一時吃過晚飯 彭愼師遂安歇睡覺 金學海初次到上海 總想着出去看看 那裡睡的着 一個人便出了棧房 到了馬路 一看各處的電燈瓦斯燈 照耀如白晝一般 各家店舖無不燈火輝煌 來來往往 男女紛紜 馬車汽車東洋車自行車 一路不斷 他不說靠着傍邊兒走 還大搖大擺的走他的 向一個女人呆看 忽然來了一輛快馬車 車夫連聲喊躲開躲開 他也是不董 並不躲開 幸而馬夫手快 將馬帶偏了點兒 將他碰在馬路的旁邊兒 吓得這位先生魂不附体 連忙爬起 腰也撞了 眼鏡兒也摔了 自已赶緊忍疼回棧 第二天彭愼師起來一看金學海還沒起來 連忙叫道 金先生怎麽還不起來 金生道 腰疼的甚利害 彭愼師不由一驚 說 昨天晚上 不是好好兒來着麽 怎麽會忽然腰會疼起來 金生道 不瞞你說 遂將晚上自已一人出去 被馬車撞了的話 說了一遍 愼師道 上海的道路 總要靠着兩邊兒走 要到了四叉路口 各樣兒車往來極多 必須快走上 方能免險 金生是日睡到下午 方才起來 愼師道 我們可以約會上對門兒的李兄 出去運動運動就好了 但是不可遠行 (未完)

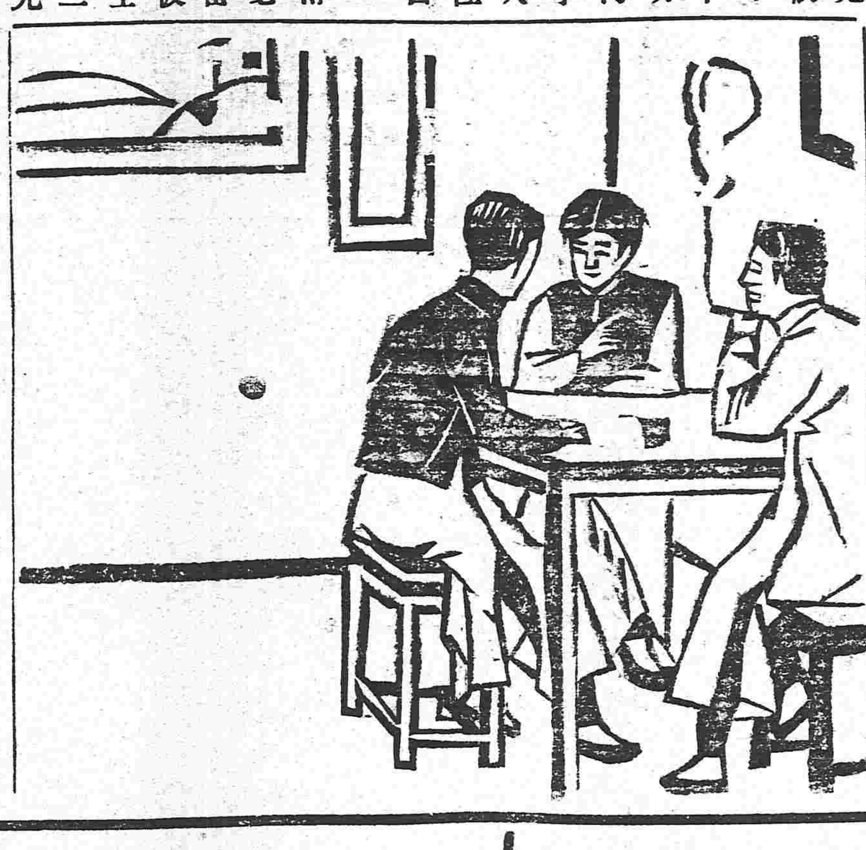

惠贈書籍及紹介新刊書籍欄

▲朝鮮統治三年間成績　發行所　朝鮮總督府

…醫院廣告　敝院在奉尸屆八年精理內外兩科向崇新界…

奉　德國已到各樣帽子大批…照相館

本號開設在奉天大南門裏專爲兌換各埠銀行鈔票匯兌北京天津

美貌嬌容　華粧麗水

美顏水

轉醜爲美之美顏水

請速試之　用之速一日

增一日之艷

美顏水効用

▲顏色增艷美
▲皮膚生光澤
▲蛟臭虫之時
▲治面皰小瘡
防雲氣晦色
▲用以融化白
粉顏易擦敷

大日本大阪　桃谷順天館

滿洲總經理　奉天怡信洋行

子宮血不調　第一最快見効的第一保身的就是　婦人良藥　中將湯

產前服此藥　流產逆產難產的皆能預防的就是　婦人良藥　中將湯

產後服此藥　滿月下床身壯健保着母兒的就是　婦人良藥　中將湯

本舖　日本東京大阪　津村順天堂大藥房

●此地各藥房均有寄售

主治効能

●中將湯善治子宮各病
●中將湯善治月經各病
●月經妄行服中將湯立愈
●經來腹痛服中將湯最効
●處女初次行經能治各累病
●月經愆期非中將湯不効
●倒經能使血脈歸止
●白帶赤帶非中將湯不治
●豫服中將湯可免小產
●產前產後中將湯不可少
●孕婦服中將湯能養血保胎
●中將湯能養衛任調和八脈
●中將湯常服易孕得子
●中將湯固本養精之功
●中將湯有保腎加陰之功
●中將湯能治憂鬱病

藥	價
四天份	四角五分
一禮拜	七角五分
二禮拜	一元四角
四禮拜	二元五角

批發　大連市浪速町　日本賣藥公司●

頭痛新藥

勿驚　不出五分時忽治如拭世界無比頭痛之新藥

鐵道沿線各處大藥房均出售

奉天外國語學校日語科招生廣告

功課　日語　日文
開學　陽曆三月十六號
畢業　二年
學期　四學期現招第一第三兩班
時刻　第一學期每日六點至七點　第三學期每日五點至六點
學費　每月洋壹圓於入學時納贄壹圓
特點　與入南滿醫學堂特別之便
地址　奉天小西邊門外

俄商秋林洋行

啓者本行由哈爾濱分設在奉鼓樓北大街路東所有貨物零售批發並指期定貨均可隨應今特由本行運到各貨 頂上毛氈 大呢 毛泥 青口絨 斜文布 哈機布 雜色印花布 合斜子布 地毯布及罐頭食物 各色洋酒 頂上香濱 草套 白蘭地 飯開 眞正美人牙粉羅鍋香皂 雜色香皂各樣水蜜油洗臉具 五金鐵器 開罐器 梨杖 裁縫機器 木匠應用器具 廚房木鉄傢具俱全 留聲機 千里鏡 西式皮靴皮鞋 並有頂上小芝蔴 皮底皮漆皮套靴 雜色漆油各種 紙煙 各樣磁器 花素茶呼杯盤 一概俱全 其餘種種貨物不及備載 新中外紳商加備再青一切價目無不格外克已 恐未週知特此告佈 中國電話二百九二十號

本香皂可謂占東洋首位之理想的香皂

係本諸學理加以經驗精工製成不特上流社會諸大君子樂爲用之即各界人士亦無不交口稱贊愛用不置其品質優美氣味之芬芳形式之秀雅無不適用

總經理　奉天怡信洋行

橫濱正金銀行
奉天支店
奉天城內四平街　電話十二番

資本金四千八百萬圓
公積金千八百四十五萬圓

總店　橫濱
支店
神戶　東京　長崎　大阪　倫敦　里昂　紐育　桑港
孟買　布哇　哈達　哈爾　香港　上海　長春　安東
北京　大連　旅順　營口　遼陽　鐵嶺　天津　漢口

發售
東西兩洋紙張花旗打連
大布洋線各樣油墨發行
㊋光明洋行
總行　大連大山通第三十七號（電話六〇一號）
分行　奉天大南門裡（電話二一九號）
分行　長春出門裡（電話八七號）

別爾別得膩子
VELVET SKIN SOAP
LEVER BROTHERS LIMITED. PORTSUNLIGHT.
ENGLAND.
奉天東門裡　小北門裡　怡信洋行
上田○商會

大阪　東京
丹平商會
四時感冒　頭痛　手足麻木　寒積冷痛　諸般熱症　奏効如神
經售內外藥鋪

盛京老福順堂天下馳名

◀各省賣藥處▶

北京群源號　大賚廳德昌興　復州德益厚　呼蘭府八和成　[illegible]　義州永慶生　錦東復裕恆　安東義和隆　巴彥州玉合隆　[illegible]　遼陽玉記洋行　張家黎慶成湧　昌黎縣大培源　撫順永茂玉　鐵嶺子公茂棧　青堆子州洪興德　金莊台永順發　田[illegible]　拜泉縣義[illegible]源

[illegible]

▲頂上神效治痔丹　此丹專治[illegible]勿論遠年近日內外痔新[illegible]風濕[illegible]致成痔漏以及內外破爛大便帶血痛不可忍者皆治此藥每瓶價洋一元

老福順堂開設大南關大什字街西新式樓房便是　電話一百七十六號

▲加料蔘茸甘露藥酒　此酒專治男婦[illegible]身不遂口眼歪邪筋骨麻木腰腿疼痛脚膝[illegible]手足拘攣中寒[illegible]胃冷積[illegible]腸疝氣九種心痛[illegible]等症常飲此酒渭酒入[illegible]立見[illegible]效每瓶[illegible]七兩八錢大瓶三元

▲頂上虎骨熊油膏　本堂精製此膏善能舒筋[illegible]血追風透骨腰疼臂痛手足拘攣周身麻木四肢不仁[illegible]痰痺肢體不能動轉一切跌撲損傷[illegible]腸疝氣貼之神效[illegible]世第一良方也每大張價洋六角小張三角

▲世傳蔘茸百補丸　此藥專治先天不足後天[illegible]五勞七傷腎虛[illegible]四肢疼困足不能[illegible]任地膝冷如冰腸[illegible]不堅精冷精滑小便冷痛一切房勞過度[illegible]肌瘦頭痛耳鳴小便[illegible]腎命衰[illegible]等症服此最能保護身體增養元氣添精神[illegible]顏色遲腰脚壯筋骨與[illegible]種子健步輕身每大[illegible]兩價洋五元每小匣淨藥二兩價洋二元五角

▲清胃止痛化積丸　此藥專治男[illegible]心口胃脘[illegible]積[illegible]寒[illegible]飲食不消翻胃倒飽吐嘔[illegible]疼痛[illegible]氣脹[illegible]肚[illegible]冷痛[illegible]發時止及中寒[illegible]痛脾虛泄瀉[illegible]塊[illegible]脹難[illegible]一切酒積[illegible]積氣積多年痼疾經久不[illegible]肢浮[illegible]即發如服此藥即能立效除根永[illegible]愈隨[illegible]每付[illegible]每封十付價洋五元九姿水送下每一付市價[illegible]元六角每封半封[illegible]付二元五角

▲官驗專門咳嗽藥　李醫祖傳成方咳嗽癆專治[illegible]勞七傷諸虛百損無論男婦遠年近日諸般咳嗽氣虛痰喘睡臥不寧胸脅刺痛飲食不進服此藥即[illegible]立效除根[illegible]當年好病經者二三付即愈此藥每付售洋八角一封十付價洋六元[illegible]保[illegible]年不[illegible]實有神効每付二九病經者二三付即愈[illegible]本堂保來回有成封買到家服二三付不見功効者再有病愈剩藥均可退回立時按數付錢決不食言[illegible]今賓咳嗽藥俱多[illegible]實不分諸公購[illegible]者千萬認明農工商部發給鶴鹿商標再者敝號藥包內均有官發告示印照即是眞藥

北京農工商部立案給其專售並發給執照得享一[illegible]保護之利奉天勸業道照發給執[illegible]照[illegible]章[illegible]屬商民人等知悉自示之後不得再有奸商利徒魚目混珠冒濫假藥以後不准[illegible]造假[illegible]等項情弊致干嚴究勿違切切特示奉天警務局立案賞發告示禁止私行影射自示之[illegible]送[illegible]醫學研究所考驗方藥精奇准予立案專售奉天商務總會立案註冊咨行各省商務總會分會[illegible]宗[illegible]辦[illegible]嚴加保護有如無恥之徒假冒[illegible]一律[illegible]隨時送官究辦決不寬貸

聲明指地詐財宜防

西豐縣金麗泉因敝東王宅在東西流領有荒地並領東平縣城西拉拉河子地開墾多年本無轉售之意近聞奸詐之徒冒充王宅管事人指賣地爲名到處騙財在高明諸公看破奸計不墮其術中至於不知來由者容易輕信誑言倘或受人詐騙決不與敝東相干特此聲明祈共鑒之
西豐金麗泉謹啟

恆泰金店廣告

本店開設大西關大什字街西路南朝北洋式門面收買荒金發賣足色赤金標金方頁淌做滿漢銀首飾盃盤器皿俱全無不精巧多蒙各界諸君惠顧本店聘請名藝研究時外式花樣克工資格再者諸君如欲定做何式花樣議明至期萬無遲慢決有無恥之徒以低貨混市各界諸君認明本店圖章爲據耑此奉佈
中國電話一百二十號　本店謹啓

奉天附屬地西大街二丁目
貯炭場　電長話二〇九番
千代田生命保險相互會社奉天代理所
大倉組　扱火災保險申込
本溪湖炭各種燋子販賣　大昌煤局

花顏水

美容藥料

皮膚能令人之外貌最易遷變雖然生成美麗嬌容若任皮膚自成粗陋非獨不得維持原有之美且不能發揮天性之美皮膚之關係於美醜有如此也常聞世間自嘆其容貌醜陋者實屬不稀此又人性最大之遺憾蓋有日本皮膚科專門大醫小島先生多年研究自出心裁發明一種良藥精製而成美容藥水名曰美容藥料花顏水僅以數滴滴入洗臉水中該盆內之水即逢藥水而變色如乳其馨馥郁觸鼻雖鮮花如玫瑰與蘭花亦退之步且合衛生專治皮膚所發小瘡如面皰雀斑粉刺酒刺汗疹頑癬煙氣紅點晦色油光瘰癧等諸種討厭之物凡老幼男女皆可使用此花顏水均得轉醜成美花顏水特色最能完全皮膚乃成色豔使姿容倍極光耀足稱最上妙品請試一瓶以證本藥房之言之不謬

花顏水藥價大瓶大洋一元每打洋拾元小瓶大洋五角每打洋五元試用瓶大洋三角五分

發售處　大阪清水谷　順和堂大藥房　奉天小西關　廣濟堂藥房　奉天四平街　大德生藥房

代理店　天津日租界旭街　東亞公司藥房　北京　東亞公司分號　北京前門外　華英大藥房
上海河南路　東亞公司藥房　漢口河街　小瀨木洋行　九江長街　仁德洋行
香港城多利街　大正洋行藥房　廣州裝帽街　大正洋行分號　廣州双門底　老威大藥房
福州　安興合資會社　開封　中法大藥房　營口東海關中西大藥房

花顏水到處各大藥房與洋貨舖均有代售近有世上奸商假冒模妨諸君最宜認定花顏水及順和堂大藥房之字樣以防混誤是幸

天洋貨自行車洋車行裡
奉天鐘樓南　電話[illegible]十八番

東三省新聞

▲奉天▼

●電令肅清蒙匪之辦法

張都督昨奉大總統電令謂外蒙自治區域之範圍現既劃定其區域外之蒙匪自應責成東省都督合力勦平以清邊疆茲特擬定蕩平蒙匪辦法四項仰卽查照施行(一)宣告呼倫貝爾一帶爲戒嚴區域無論內外人不得任意往來犯者卽行拿捕(二)無論何國不得售賣軍火於蒙匪犯者卽行拿捕按軍法懲辦(三)凡外人在戒嚴區域附近居住者限期遷移以免危險(四)特預行聲明此次勦辦蒙匪爲清理邊彊無論何國不得干涉云（新）

●張省長注意節流

張省長日昨訓令各機關云謂本省長爲撙節支出經費起見擬定節流辦法四條(一)本署及各機關所有修建工程一律停止(二)除額定薪俸外凡屬雜項開支務使有減無增(三)特別開支如非萬不得已不得支領(四)各項墊欵槪不得支領以上四項自訓令後各該機關自應一律照辦勿得視爲具文云（新）

●中日記者大會之預備

本年東三省記者大會於去秋決定在奉天開會茲已訂期五月九日起迄十二月四日間舉行昨(十五)由奉天日本新聞記者團發起邀集中國各報社記者在奉天俱樂部開豫備會議進行方法云（左）

●內務司長之最有希望者

內務司長榮叔章氏因諸事棘手請求省長電致國務院內務部代呈大總統開去司缺另行荐任他員辭之甚堅不易挽留張省長以北路觀察使王秉鉞君才堪濟變電請荐任司長矣（三）

●實業司長行將易人

實業司長馮怵垣君到任將近二年對於一切實業並無若何成績昨據京友函云謂中央政府以東省各種實業急待籌辦非有實業人才不足以資振興聞仍擬以前奉天實業司長陳琪氏委派來東以資振興惟陳氏現正籌備巴拿馬賽會事宜此說恐不足信既有所聞姑誌之以覘何如耳（新）

●于交涉員又請辭職

據外交人云外交特派員于雲氏辦理外交尙稱平和惟東省地居兩強交涉事件層出不窮辦理棘手實難應付又兼係本省藉貫照章應行迴避故日昨面謁省長請轉電中央另任賢員接替以免貽誤云（新）

●廖錢如力辭蒙荒會辦

張省長前以巴林愛新荒務局總辦黃仕福氏丈放荒地經蒙人要求頗難解決深恐一人不易措施特將廖錢如氏委任爲該局會辦襄助爲理廖君當面謁省長辭卻此差不願担負責任云（三）

●接收省議會辦法之規定

聞省議會昨准公署咨開謂前奉大總統令各省省議會一律解散等因一案業經本公署於本月七日咨請查照在案茲將關於接收辦法分別規定請卽查照辦理其辦法如下(一)解散日期以本公署奉令行知之日爲定(二)議會房所文卷器具欵項均歸本公署接收交接日期以本月卅一日爲定(三)出入欵項均應截清與房所文卷器具等項分造清冊按冊交接未領欵項應先以存欵劃抵虛解虛領若有不敷應於交接日備文補領(一)議長議員各職員俸給及辦公等費均應於本月底停止(二)秘書廳各職員均留辦交代事宜以不逾交接定期爲限(一)警衛巡警仍暫留駐守應給津貼於交接日停止(一)附設國民捐事務所裁歸本公署接辦應如何交接另文規定（新）

●後路巡防有改編二十九師消息

後路巡防統領吳俊陞於七日赴京已誌本報據京友函云此次吳君晉京面謁大總統擬將該路巡防改編陸軍一師名爲二十九師以成勁旅而固邊防聞經大總統允許約三五日內吳君卽可回防編制云（縣）

●初級廳將實行歸併

初級廳歸併地方廳早已見諸明文因房屋不敷暫從緩議近已訴訟日繁該廳員書不敷分配日昨呈請地方王邱兩廳長早爲遷移以免貽誤聞地方廳業將舊有空房數間畧爲修理大約一星期內卽可實行歸併云（共）

●張根仁今爲階下囚矣

前新民國稅征收局局長張根仁携欵潛逃經國稅廳籌備處長巢鳳崗君咨民政長通飭嚴緝并移請鄰封營務一律協拿歸案究辦現經上海北閘警察分廳將張某拿獲派警察保安隊長曾永奎押解來奉於十五號解交都督府轉送監獄聽候訊辦云（共）

●派員來奉調查軍政

奉天二十七八兩師之陸軍現已完全編制茲聞陸軍部昨特派砲兵上校樊鼎君來奉調查該兩師編制之情形及該兩師官佐弁兵之資格是否合宜以便呈復陸軍部查核甄別去留而成完全勁旅云（新）

●營口縣將審理華洋訴訟

營口交涉員呈請外交部由營口縣試辦審理華洋訴訟並擬具章程及預算到部經外交部會商司法財政二部將章程稍加修改經費大爲核減現已飭該交涉員遵照試辦矣（切）

●裁撤警衛隊之先聲

奉天宮殿內之警衛隊本爲着守儲存之物品現在各種寶物多半已移送北京僅留屋宇無須多人看守特商都督呈明政府將該隊裁撤以節靡費聞已奉電照准俟將寶物運盡實行裁撤（慶）

●王處長身後榮幸

前陸軍審計分處處長王安中在任內病故經張金波都督轉請政府褒恤以示優異業蒙大總統照准追給三等文虎章參謀次長陳宧賜以褒語屬額一方昨將各物賷到交其家屬收領云（慶）

●派員清理交涉事宜

民政長張金波氏以各屬交涉要案積壓過多若不從速清理則糾葛必甚將來愈難收拾聞日昨特委數員分往各屬分局妥爲清理並聞首先注重者爲營口安東兩商埠云（新）

●頒到新式護照

聞都督府昨准陸軍部來文謂現在各黨匪肆行煽惑暗中設謀關係重大本部爲愼重軍火起見茲特擬定關於各軍運送軍需一切物品新式護照如下(一)持照人姓名(二)起程處所(三)經過某處關卡(四)請發執照之月日(五)繳照日期以上倘有一項不符本照者槪不准發給護照云（新）

▲海城▼

●司法科公務忙碌

審檢所裁撤在縣署添設司法科專司民刑訴訟案件惟科內人員甚形簡用餘科長一席外僅用科員四名雖云該員法律精通無如案卷紛繁大有不克休暇之勢

▲營口▼

●警察廳顧問易員

本埠警察廳當開辦之時請有日本顧問員三名嗣以警欵奇絀裁去工程一項所存者僅衛生與保安耳衛生員爲內田氏保安員爲河濟氏茲聞河濟君調任外區繼其任者爲日警署部任警部東登一郎云

●聯名力保張松柏

破壞黨之嫌疑犯張松柏被捕解省迭誌前報茲聞岳紫閣牟鴻春及回民張俊升尹作賓馬某等數十人搭乘快車前往省城面謁都督保釋張松柏未悉能否准其所請耳

●嚴令禁烟

縣署日昨奉到省憲通令謂照得禁煙一事關係重要迭次嚴飭何止三令五申乃查各屬於私吸之人認眞調驗者固屬不乏而因循敷衍者亦所在多有況禁煙期限轉瞬屆滿若不從調驗上嚴厲進行則私吸者未除即私販者未絕煙害安有肅清之日合再通令仰各該知事嚴飭警察在於管轄區域內認眞調查如有私吸之人應即日傳所查驗以免規避而期盡絕並將調驗人數按月報查勿怠勿忽等語未悉縣知事能遵令辦理以重煙禁以除錮毒否

▲牛莊▼

●接收自治會物件

自治會奉令取消各議員已歸鄉里所遺器皿鋪墊等物前經縣知事通令警務局接收經區官喬君子駿奉諭前往查驗淸楚接收管理云

▲大連▼

●滿鐵總裁回國

滿鐵總裁野村氏於十六日午前攜同庶務課員栗山氏乘臺南丸回國官民至車站送行者甚衆聞總裁此行擬乘輪至門司後隨即換車到京云

●亂黨相偕赴日

亂黨陳其美戴天仇二人所志未遂潛至大連患病多日久已登諸各報茲聞該二人因病體少痊於十五日乘臺南丸赴日本東京其徒黨張人傑亦赴歐洲去矣

▲本溪▼

●帮審員交代忙碌

審檢所案件現已歸併縣署辦理帮審員胡同勳君刻正異常忙碌檢點卷宗及一切事宜以資節東云

●監獄虐待罪犯

監獄管理員對于在押人犯應依改良辦法以符定章近見監獄員之種種苛虐較前淸猶有過之罪犯入獄先行索取上炕費三元不能納者橫加虐待此改良監獄之所有事耶

▲鳳凰▼

●防兵逃逸

鳳城縣巡防隊第七營兵士十四名忽于日前各攜槍械逃去近聞在朝鮮境內捕獲六名惟傳聞上流中江鎭地方之巡防隊亦逃走八十名第七營逃走之兵即係去年安東兵亂之際與胡匪勾結意欲謀亂者

▲新民▼

●籌辦警察集議會

新民警察長張君金聲稽查長兪君輔臣各路區官等發起警察集議會爲擊匪傷亡之警士公賞無多提倡斯會仿照陸軍二十七師集議會章程辦理凡現任警界人員于月薪餉下抽提百分之三五以恤傷亡警士之家屬現已呈請縣知事立案矣

▲錦縣▼

●陸軍改換防所

陸軍二十八師五十五旅一百十團一營去歲開錦駐紮現因五十六旅統行撥歸錦縣一帶駐防該營乃於日前陸續乘火車東下調赴彰武縣境駐紮云

●催換新契按戶具結

更換新契一事迭誌報端日昨警察事務所接奉縣署命令派警按戶調查一律更換免受懲罰等情當經事務所分派各區按戶具結望未經更換之戶愼勿觀望焉

●汪推事來而復往

地方審判廳推事達君奉高等廳命令調換別處遺席委汪崇俊君接充於日前到廳接事未及三日該君又復晉省惟未知係何項事端耳

▲鐵嶺▼

●公讌委員

陳知事因調查預警委員到署於十五號午前十鐘假獨一處公讌並邀各機關作陪是日杯盞交錯頗盡主客之誼云

▲開原▼

●換契處招添書記

自換契展限後每日持契往換者已達二三千張原有書記忙碌不暇昨特懸牌招添書記數名專司繕寫文契以期早日告竣云

●章知事注意預警

本邑胡匪充斥民不得安章知事特籌定抽丁自衛辦法已通行各村正副趕速勸導成立署誌本報至今月餘組織就緒呈覆到案者尙屬寥寥境內胡匪依然猖獗若不認眞督辦居民之慘禍伊於胡底昨特勒令各村正火速練制預警本知事不日將赴鄉調驗云

●文牘員決計辭職

開原預警辦事處文牘員賈荔珊君品行端方學識宏富其於公事頗稱熟手每遇案牘隨到隨辦片刻不押近因該處事務終日奔忙不得少休現擬赴鄭家屯營商決計辭職經總長馬紫鈺君百般留挽奈其去志已堅無可如何各書記等亦均有留戀不捨之意聞繼其後者爲張化宣最有希望

▲遼源▼

●帮統凱旋

駐遼帮統陳文閣君客冬征勦蒙匪大獲勝仗現已平服故於日前奏凱還營本邑紳商無不前往慰問云

▲長春▼

●教材缺乏

長春自去年以來錢法太毛教員之薪金皆以官帖計算以致不能敷用各校教員因之多有他適者是以本埠教材甚形缺乏之近聞永淸鎭官立小學堂至今尙未聘定教員致有停止之說勸學所因無人可派擬添設教師傳習所以期造就師材乃欵項無着祗得從緩設置耳

●關於學欵之通令

縣署日昨奉到教育司通令謂現奉教育部來文內稱各地方自治業經奉命停辦而自治欵項有籌充學欵者倘有此項情宜撥歸學務以期擴充庶使教育普及云

●選舉舞弊案開始審判

因辦理選舉勾通舞弊被公民沙廣德劉金鏞等據實呈控經法廳票傳到案曾誌前報刻聞日昨堂訊通同舞弊者有議會書記田蔭棠暨名譽董事陳景春被法官大加申斥各具妥實鋪保始行釋回俟派員暗查明確再爲懲處云

▲吉林▼

●己革公爵携眷潛逃之可疑

孟護軍使電達政府據密探報告已革公爵拉喜閔珠及台吉那盆色且忽携眷口逃走復有舊台吉多人同時潛逃追尋未獲應請轉飭蒙藏事務局嚴查並電令黑龍江朱護軍使嚴密防範

●諸律師赴雙辦案

省中律師之最有聲望者以諸君作謀爲最故訴訟之人通有要案無不聘請諸君以應辦護之責俾得良好之結果聞現在諸君受某君之約于昨日赴雙城辦案聞須一禮拜方能回省云

批示

▲交涉署批示

原具呈人李靑田呈悉此案照催未久尙未得覆據呈前情候派員前往催詢俟接復文再行傳知此批

▲行政公署批示

具呈人陳献祥本年二月二十三日據呈姚淸安欺丁覇地盜賣官田懇飭查辦等情所呈是否屬實候令法庫縣知事切查核辦具覆此批

●各埠銀行及糧食行市 月十七日

▲哈爾濱▼

●俄統制過哈蒞任　日新簡阿穆爾外防營統制官得米特列夫氏中將由西伯力亞乘車到哈在防營查看陸軍小住一日即赴阿穆爾定於俄歷本月二十四號接印視事云

●軍政調查員過哈　陸軍上校樊君由長春到哈寓租界松茂旅館聞係奉陸軍部委派調查東三省新編軍隊及招募之下級差弁到哈以後即於翌晚赴江調查云

●日人擬設貯蓄銀行　日本居留民會會長夏秋氏謂哈埠旅居之人逐漸增多零星存金以及少數貸欵事所必有擬設貯蓄銀行作爲金融機關日昨提議經衆贊成發起者爲正金銀行支配人戎田氏三井洋行河合松三等已刋布公啓規定集股簡章訂定兩萬股每股五十元從事招募云

●函請委派監事員　商務分會昨接阿城縣商務分會公函謂本會現當改選請准總會就近委任貴會委員監視本會訂於三月十四號開正式選舉會即應預先函知貴會請派員監視選舉以重功令而昭愼重云

●考查政治員過境　十二號東清路快車由長到站俄警照常警戒聞係孫武氏奉大總統任令赴德國考查政治並兼辦理國際交涉到哈未下流車隨赴西伯力亞通車就道併有李藍時隨員三人同行云

●熱心教員　哈爾濱兩等學校校長張君霽淸學品優長自辦該校以來熱心整頓於教員學生感情均甚融洽對於教育一事竭力籌劃該堂之進步莫不謂爲衆校之冠去歲初等考試升學頗蒙監督嘉奬現今開學定當饒有起色焉

●槍斃盜犯　署日前由五區送來搶刼某郭姓傷斃事主之人犯孟昭德一名當經審訊供認不諱呈報省長昨奉回文應即就地正法故縣署於今日午前將該犯綁赴市曹實行槍斃以驚匪胆而昭烱戒云

▲黑龍江▼

●朱省長對于女工廠之熱心　江省愛國女工廠開辦已及一年本月九號舉行第一次股東會到會者人數頗多十二鐘振鈴開會先由主席施君化[illegible]報告全年辦理情形暨本年擴充股本添招新生諸辦法旋由省長朱子橋君到會演說畧謂中國人創辦實業皆有始無終到處同病江省地處邊隅女界開通猶晚諸君既熱心組織於前本省長不能不竭力維持於後萬不能以既成之公益在本省長任內致使停辦令辦公益者寒心況外縣女工廠尚未設立省垣既爲首善宜極力提倡造就人材以爲各屬創辦之需本省長正有無限之希望諸君宜努力進行辦到完全地步非惟工廠前途之幸福實江省女界之幸福也云云並聞續招股本一節現已添招四萬吊嗣由衆股東投票選舉本城士紳陳錫芝君爲該廠經理郭介山潘桂庭榮久三君爲董事足見選舉得人股欵豐富該廠將來之發達誠未可限量也

●漠河兵變之餘聞　駐紮漠河金塲之防軍譁變一節已詳報端茲聞公署接駐黑河江軍第八路統領雙全電稱該統領於上月二十四日由嫩抵黑次日即乘快爬犁率兵前往勦捕餘匪及辦理善後事宜又據張觀察使壽增電稱該處駐紮之兵僅三十五名除由總卡官趙春芳當時擊斃一名傷二名生擒八名外連日又拿獲十七名餘皆棄械逃匿地方照常安謐云

●許旅長回省　陸軍混成旅許蘭洲君因其父在籍病聞耗呈請護軍使准假一月回籍料理該旅長現已事畢於日昨(即十一號)十一鐘携眷回省軍界人員率各隊齊赴車站迎迓云

雜報

▲奉天▼

●民政長明察秋毫　有賓鳳林者年前不知因何涉及嫌疑致被逮捕羈押在模範監獄已越七月之久現經民政長派員調查實某實係無辜已於上星期省釋由省長傳語安慰云(共)

●英麟交卸晉省　署理蓋平城守尉協領英麟君現因正任城守尉多壽君奉民政長飭回本任多君已將復州任內一切事宜料理完全英君當即遵令即於十四日來省稟知云(共)

●工會總理患病　工務會總理薛子遠君辦理該會事務操勞過甚因之積勞成疾頗爲劇烈聞昨已回家調治其會中一切事宜由坐辦王治平君暫行代理云　(縣)

●營私舞弊者盍戒諸　前錦縣鹽厘局局長沈學昌串通司巡營私舞弊經羅運使訪悉拿辦已誌前報茲聞沈學昌侵吞公欵約三萬兩羅運使按照部定稅章處分規則懲罰十倍業將其家產查抄不足之數由法廳嚴追云(共)

●盜犯槍斃　民國刑律不爲不嚴而盜犯仍不易盡絕胡匪劉介臣劉殿英屢在莊復一帶搶刼經二十七師軍隊拿獲送都督府軍法課訊供不諱於十四日派二十七團二營八連連長陳柏榮君監視槍斃云(共)

●演戲籌欵　戲曲改良舘主任吳志雲以該館經費困難異常若不設法籌措勢難支持故十四五兩日會同該館舘員假慶豐茶園演戲兩日包箱六元池坐八毛所得戲資盡充該舘經費以資接濟云　(縣)

●飯店中歡娛行樂　大西門裡某飯店近來生意蕭條每日夜間大開賭塲聞其賭客皆係上等社會中人該地警察明知之而亦不敢查拿並時由某處招來大炕以備客人玩賞似此店家實與商行爲不合有商務之責者甚勿假作聵聾也　(縣)

●冐充軍人兌換銀元　近來有一種無賴假冐軍人持各銀行鈔票兌換銀元稍加理論大肆蠻橫細加訪查實非軍人乃係倖利之徒兌換銀元販賣出境希圖漁利實屬不法已極有管理之責者若不嚴行取締軍人名譽難免被伊等敗壞矣　(縣)

●秘密賣淫　西下窪子住戶門牌六百九十九號院內住有白姓之婦貌雖美麗而年已半老惟舉步生蓮頗爲一般浮蕩子弟所欣慕聞該婦因在家不便與少年相狎故每日赴神樹西胡同老杜家大坑以興雲雨之師該大坑統領利其能勾引青年子弟極表歡迎於是縱情淫慾有傷風化世道之壞可勝悲哉　(縣)

●胡匪卸去騾馬　城東某屯農戶孫永恩日昨赶秫秸車來城行至東邊門外王大屯地方突被胡匪三四名各持短槍將大車之騾馬四頭悉數卸去及至該處預警偵知匪已遠遁　(縣)

●女大鼓吸引遊人　小西門臉近日遊人如堵各種生意因之異常發達就中尤以女書塲爲游人必趨之地與華軒茶社房室潔靜歌女如雲飮茶聽書者座爲之滿該社主人近又不惜重貲由營口邀來何小萍喜榮兩歌女大博座客歡迎磁石引鐵其理亦猶是與　(慶)

●是亦鼠牙雀角之謂也　有喬志清者向業江湖故蓄有熊猿等獸到處搭棚玩耍以聳動游人之瞻視藉資取利前因營業未能暢旺將各獸售與鄭朝陽而鄭竟不給價值挾讐之長春喬某追至鄭則揑造價契謂喬欠伊欵因此轇轕不淸更有牛某者架唆鄭某起訴必能獲勝故現在奉天初級廳起訴云(慶)

●取締戲園　陽氣上升穢水污物其氣味最碍衛生亟宜講求清潔保全人民之健康警廳昨特頒發規則十條强貼戲園俾資遵守勸加洗滌並派員隨時檢查違則即行處罰云　(三)

●電影園又將開幕　平康里第一樓之電影園時開時閉因地隣娼寮往觀者少外人來此僅演數日尚可招致客座倘時日久長則必不敷開支茲聞有法商又與該樓東議妥佈置完備準於十六日開幕報由警廳查核矣(三)

▲遼陽▼

●指控强搶　第八鄉界內八褂溝住戶李王氏家道小康去歲九月間被本屯村正李文生拉線杜邸氏同子杜碩春拘同邸廷貴藍玉發等六人强搶財物並用棒打傷失主李王氏本月十五日傷已養好並訪明强搶拉線之人在事務所呈控當由事務所訓令第二區二所於本月十九日將杜邸氏邸廷貴等四名拿獲送至事務所審訊追究佚脏証具獲當送法廳懲辦云

●拿獲槍販　哈爾濱三區界內太古街聚升店住有滿景峯者私販軍械被一區偵探悉報告該區官經區官張寶慶君帶警往查當即搜出自來得槍一桿子彈若干粒乃將滿某及槍帶區轉送警察罰辦云

▲海城▼

●烟禁綦嚴　海邑禁煙會撤消後禁煙事宜改歸警察事務所管理該所當飭警士密秘查緝凡黑籍中人明戒暗吸者莫不嚴爲查訪務期毒氛盡滅是以一般烟鬼均各知所戒懼矣

●梨園冷落　本邑大觀樓茶園近因雨雪連綿道途泥滑觀劇者寥寥無幾該園苦於賠累時演時停長此以往恐坤名各角不免雲散風流矣

▲營口▼

●講演員抵營講演　奉天模範講演會前派講演員數員分赴各屬巡行講演近聞南路講演員羅少梅君於昨十四日由海抵營假埠內講演會講演社會教育之不可緩及改良戲曲之進行云

●協緝槍傷失主之盜犯　警察廳昨接省長訓令案准海城縣知事呈稱姜育春姜得春兄弟行搶傷害事主王國仁身死遠逃無踪相應訓令各屬一体協緝以期速獲而便懲辦聞警廳已飭令所屬一体協緝務獲送懲云

▲牛莊▼

●校長熱心勸學　紅草泡高等小學校校長王君焜熠去歲年假時辦理畢業後即添招新生一班詎再四佈告報名者終屬寥寥王校長以勢難强迫僅有十餘人又不敷班數故特親赴各鄉到處勸導遂勸得入學者五十餘名擬定三月內到校考試云

●好雨知時　客冬雨雪稀少入春以來土地乾燥塵沙飛揚農人方慮春旱麥子不得下種詎至十一日云靄雨霖相繼二日嗣又雪花飄零至十三日晚始止平地約深尺餘農人之恐慌一轉移間而喜形于色矣

●添設街燈　本鎭街市數年來毫無整頓今經警務局區官喬君子駿添設街灯整頓一切因前時雖有街灯尚屬寥寥今經喬區官等撥官欵各處加添照耀顯明盜賊無所隱遁矣

▲鳳縣▼

●五區獲送教匪　日前五區警察在該區境內查獲大成教匪李萬春盧廷運盧崇昌劉寶書姜德臣等五名到所訊問均各供認不諱於月之七日一律解送來城交由中區核辦云

●客店犯賭　東街道南李家店雖以開店爲業時常設立賭局賭禁雖嚴終無忌憚本月六日該店執事某招集多人又開賭塲不期被門崗警兵窺知逾時回局報告牽警拿獲罰洋六十元方始了結云

●牽咬煙犯之續聞　日前岳寨婦販土被獲訊時牽咬多人已誌本報聞該女犯所咬之人悉屬素有煙癖尚未戒斷者其不吸不賣妄被株連者幷無一人前稱該女犯挾嫌牽咬是因其素無品行街市之喧傳不一既得其實故爲聲叙之

▲本溪▼

●煤鑛工人添油受傷　煤鐵公司絞煤車房昨日(即十四號)正在絞煤之際某工人向機器輪內添油因未加小心致被鐵繩將工人左臂絞住立時截斷命在旦夕當送醫院療治不知能否保全生命也

●偵探索賄　警察事務所偵探員常維清黃偵峰陳某等數人外又有偽探數十名在各處騷擾指官詐才此次罰呂秧子洋五百元查偵探並無罰辦權限有監督之責者應即懲戒以儆効尤

▲千金寨▼

●拿獲刀匪　本埠警察事務所巡長潘福廷巡邏至鐵道南西天寶妓舘遇有面生可疑者問其名姓該匪答曰祁正申潘福廷以其來路可疑從祁某腰中搜出短刀一把將其帶至警察事務所罰辦云

●商號賣煙　本埠鐵道南某商號以販賣煙土爲業且開燈供客有某號老板者至其家中呼吸毫無忌憚一班娼寮茶壺朝夕買烟炮者滔々不絕警察人員顧知之不辦想其運動力甚大耳

▲錦縣▼

●鐘表舖携眷潛逃　鐵道北祥發齋鐘表舖執事人王秀以修理鐘表之業因生意蕭條不能足用王秀遂遊手好閑以其妻薄有姿色遂在家設賭抽頭惟尚不足用於月之十三日晚間携眷潛逃無踪云

●抗債不還　有寶環海者去歲夥同李沾普在南街開設紙烟專賣所嗣因本錢不足經寶某借到本城住戶陳德修市錢六千吊言明兩月歸還至期未還月前經陳某具訴到廳當經判令寶某如數償還不想寶某大施運動判決後並未起訴復經洪庚長將其担保錢項及財東之關係均行改判脫離昨十四日寶某意欲逋走將至站起票被出保條之舖戶及櫃夥李某赶到即將寶某抓至城裡聞者無不哂之

▲鐵嶺▼

●鄉民違警　西關有木橋一座爲通衢必經之路惟該木橋不甚堅故禁止重車通行日前有鄉農乘車來城過橋時被警阻攔以致口角扭至警帶所懲治不知如何罰辦云

●逼姦殞命　邑東𡶶山屯孫姓家日前有同屯人邵某乘間持槍逼姦該姓之少婦因未獲遂將該婦毆傷墜胎身死及家人知覺邵某已遠颺無踪昨經孫姓來城呈請詣驗拿兇犯云

▲開原▼

●模範學校招生　縣立中央模範高等小學去歲甲班生畢業所遺講堂昨經校長王子義君與教育公所擬定添招學生一班以符原額現已張貼廣告凡在初等卒業有志向學者報名候考云

●聚賭殃民　東二鄉松咀子預警什長李守奎私吸鴉片聚賭殃民無所不至前舊歷正月杪李守奎帶領預警數名無故將郭海山之妻某氏飽以老拳致丢失該氏金鈕子一付郭海山與其理論反被其扭至局所綁吊拳脚交加經多人排解始行釋放望有管理之責者速即查辦焉

●勇敢有爲　邑南王喜臺十號晚八句鐘時有賊匪一名至某姓家叫門農人王義手執鐵掀由某姓家門前路過見該匪叫門持鍬猛擊將賊擊倒斃命次日呈報到縣如王某者可謂勇敢有爲矣

●民不堪擾　鎭鄉居民被胡匪蹂躪不得安寢富裕之家非移居城中則購槍自衛赤貧之戶只有聽之値此東作之時若不設法保衛西成之時將有飢餒之患地方長官幸勿漠然置之焉

▲昌圖▼

●盜犯伏法　警察所步隊巡官前由本城西街陳某家拿獲盜犯王國臣一名送交縣署當經審訊供認强搶不諱查該犯前曾犯案二次殊屬怙不畏法罪無可逭昨日(十三號)奉到省令當即槍斃云

●警務長考試合格　警察事務所警長金鶴祥君前奉北路觀察使訓令赴洮南縣甄別業誌本報茲聞該警長已合格錄取于日前(十一號)返昌云

▲公主嶺▼

●大雪誌喜　自客歲入冬至今天氣溫暖雨雪稀少田地間乾旱已甚實爲農家之憂九號晨刻濃云密密雪花片片至十號晚間尚未晴霽四野盡白約二尺許大有豐稔之兆云

●日警署函尋失主　三月九日交涉局接到日本警務支署函稱昨日拿獲小偷華人陳玉林一名供與友人王福廷同謀于七號在長春驛所發第六次火車內竊取劉房子附近上車之中國人小洋一百元現經日署搜出財物惜不知被竊者姓名爲誰望代通告以便赴署領取云云交涉局遍告各處令原失主來嶺具保赴日署領取云

▲哈爾濱▼

●巡役招謠　海關差役唐金山素本無賴充關差逐日在道外娼寮任意攪鬧有損現海關名譽昨在四家子丁氏下處因借貸未遂多方尋衅將其娼寮搗毀丁氏婦畏其勢焰未敢與較該管上官宜從嚴查究以保海關名譽也可

●謀財害命　哈爾濱自俄鐵路告成後內地各省來哈謀生計者甚多當哈埠未治之時多有亡命逃犯潛居藏匿以致謀財暗害時有所聞比年少聞其事昨又發生謀財害命之事有直隸獻縣田連甲者於早年來哈經友介紹在三十六棚爲俄人傭工月薪十五元其人儉省積存羌洋二百餘元有同鄉人劉廣隆張吉本二人在田室投宿見有資財遂起毒心趁田酣睡之際張劉二賊用刀刺死復將尸移至溝內將屋內所有掠盜一空逃遁無踪

●拿獲賭犯　東街官稱房執事張宏秀劉明寶同本艦人李德才孫會等陰歷本月十八日晚閑暇無事以紙牌爲戲賭博食物被第三分所派出巡長林春林率警查覺當塲捕獲帶所訊問轉送罰辦云

●庸醫殺人　哈爾濱醫舘林立詢其實學寥寥無幾而謹愼從事藉資糊口者姑勿論惟一種流氓(俗云賣𥃩)洋服西帽假充斯文開口即云某國畢業實爲醫學之蟊四道街英美醫院係無賴劉某所設妄自尊大即曰醫院前因治三道街某姓之病表理未分清斷致被毒斃經縣署取締摘去牌額驅逐出境送至俄境經俄官考驗實屬欺弄在俄監禁一星期逐出後回哈埠仍在四道街開設普生醫室日前有道裡某行工人身染梅毒劉某誤與鉛粉等藥以致毒發偏體有取締之責者曷查察焉

花界消息

▲花翠玉的是可兒　昨承友人多情子邀充邊務入平康里天陞班友所識者爲花翠玉蘇產也二九年華姿容雅秀品行端莊言語溫柔其對吾友之眞誠懇切不啻室家之相好確有大家風範毫無靑樓習氣且秀外慧中善解人意進退周旋攸往咸宜人稱該女史應酬周到吾憐小妮子操心良苦舉世不少惜花人盍往訪之

▲名花移植　天福班媛媛校書(即老四)蘇產也芳年登瀛豐姿秀麗談吐高雅體態輕盈而於應酬尤爲周到是以名噪北里日前遂故友(人自醉)得充邊差齊至粧閣與談身世脈脈通情據云現應聚勝之聘不久調頭屬人自醉屆時前去並囑予偕往爲因道途泥濘不堪側足故而中止昨𨑳友人談及校書業於前日偕阿妹小香移幟聚勝矣

五金雜貨一概俱全

金銀首飾　東西洋貨一概俱全

鍊鐵鑄鐵工作

400

感謝神鍼

奇疾怪症有以藥醫不愈得不謂之良醫而以一鍼霍然者敢不謂之神醫鄙人荊妻孫氏年四十歲忽於客冬因鬱結成病飲食即吐甲醫名之反胃乙醫稱之噎膈經三四月之久湯丸雜投究無小效延至今春湯水難咽勢甚危殆幸南關模範學校敎員李君席珍介紹大東門禪志仁大藥房醫士壽山李老先生由舊歷二月初三日敎請到舍診脈驗喉謂此症既非反胃亦非噎膈此即古人所謂重舌之症其症生於咽中別長膜囊所以飲食格格難下緣於心胃鬱熱醞釀而成藥餌既難奏效鍼探尤當設法是疾非將鍼縛於指頭變坐一嗇不可治部人奇其言請為如法二治食經鍼破膜囊淤血得洩咽中通暢謹飲而立是病隨霍然繼以涼膈散加味三劑而病得全愈活命之恩愧無以報饗鳴報端藉表謝忱

大南關街東利長油房胡同門牌八百二十五號翟雲閣謹啓

法商協程車洋行廣告

開設奉天小西關大什子街北大衢內路西便是近有本國新到精造氣膠皮洋車在奉出售一概貨物俱各保期價廉貨實並不失言不悞主顧

北京謙和泰廣告

本號匯兌北京天津張家口保定府安州新安鎮等處銀元銀兩票匯電匯無不捷便有向該處匯兌者請至敝號面議會費從廉特此奉佈

駐奉分號寓小西門裡裕源棧內日本電話四二一號

朝鮮銀行奉天出張所

本店　朝鮮京城南大門通

資本金　壹千萬圓

總裁　市原盛宏

朝鮮銀行奉天出張所　奉天小西關路北

電話　日長五二一　中分局一八三　所長舍宅日長五二三

支店　東京、大阪、大連、安東縣、長春、平壤、仁川、大邱、元山、釜山、鎮南浦、群山、木浦、馬山、新義州、會寧、照

出張所

凡關於銀行普通各項事務本銀行咸可辦理而尤力求敏捷詳確以期無負各界之委托並於中外各通商巨埠設有代理之處以便往來匯兌

本銀行發行之紙幣無論與何時皆日本銀行發行之兌換劵相同而可按日本銀主券面金額之數目換兌

撫順縣古城子華勝煤礦公司

敬告四方主顧台悉敝公司開辦業有三年現亦達到完全的目所出之煤光亮性質精良現因水勢浩大人力打水恐有不及於事刻將大工停住另設機器約得五六月間始能完備重興開採恐悞主顧是以佈聞

英商太古洋行

頂上洋白糖

英商太古洋行

保火險公司

東三省各處均有代理

君患血分虛弱之時 (三)

當服司各脫乳白鱉魚肝油 使血濃厚有力此藥必能有此效驗使君能抵制血薄氣衰瘰癧及各種因血衰弱所致之各等病症

司各脫乳白鱉魚肝油能令弱者轉强瘦者變壯孩童日漸長發孕婦加添精力年老者得復其少壯時之氣象

以上事實於環球各處顯有證據已歷三十九年之久惟因此藥功效如此奇特每有奸商製成假藥其式樣雖同但藥料賤假無用毫無治病之實效故若君之身體軟弱或患病乏力僅須服食司各脫乳白鱉魚肝油切勿誤購無漁父負魚之商標者

商標

奉天經理處　仁太洋行　(中電二百零二號)

乾元溥金店

本號開設奉天城內銅行西銀行胡同座南向北新三間歷有年矣物美價廉久蒙各界諸君惠顧今本號特由津申聘請名師研究五族應用時式各種花卉首飾盃盤器皿無不精巧專造赤金代簧手鐲表鍊手留各樣民活一概俱全童叟婦女無欺保實足工資格外克己諸君賜顧者請認本號金字牌匾不悞主顧

本號謹啓

平康里華興球房廣告

本號設在奉天大西關外平康里專辦外國大餐各國上品美酒瀛水以及南省各種名茶備置地球台球以博來客遊戲房屋寬潤分別男女雅座安設電燈電話兼售中外點心應時小吃包辦全席番菜價目格外從廉倘蒙各界光顧本主人備極歡迎

中國電話一伯十一號

普羅斯煙公司

總行設立　埃及京城　英國代理處　倫敦

分設　中國　天津英界廣隆路中　街城內北馬路　北京崇文門內大街　同仁醫院對過

啓者本公司設在奉天鼓樓南已歷有年今並設立分行於長春商埠三馬路發售全球上有名的之普羅斯煙公司分行雙飛人的牌號埃及香煙氣味柔和如吃此煙決無傷害實與衛生大有裨益及呂宋英國美國荷蘭國名廠的雪茄煙捲並英美紙煙煙絲併有新樣各種琥珀金珀鑲金口煙嘴各種真正各種黑黃鱷魚皮金銀鑲的煙夾併各樣煙架煙刀等物無不俱全名目繁多恐愛吃香煙的還不知有這麼好的價目亦不甚貴光顧諸君移玉本公司請嘗試之可知言之不謬也

普羅斯煙公司白

養腎內補丸

定價　三十日分　金貳圓五十錢　十二日分　金壹圓十二錢　五日分　金六十錢

定價　三十日分一打　金廿五圓　十二日分一打　金十二圓　五日分一打　金六圓

延壽堂大藥房

總行　奉天鐘樓南大街　分行　奉天鐘樓北大街

人生於世以身為主身體强則百事可作身體弱則一事難為可見身體之强弱一生之榮辱係之矣所關不甚重哉然往往人多失於檢束或思慮過度心血受損或讀書過勞腦筋受傷或用力過分害及四肢或放縱情慾虧於腎水倘於此不求保養之方實難期有健康之一日本主人心存濟世不忍坐觀是以博採東西醫理悉心研究數載始得病是之真諦遂一治養腎內補丸聊作救人之寶筏藉以供諸斯世也夫是藥均係真正材料効力甚大有病者服之固有除沉痾之功即無病者服之當更臻健康之効如先天不足氣血兩虧神倦體疲腰腿酸軟胸膈膨脹脾虛胃弱氣短痰多勞傷失血下元虛寒陽痿不擧精薄無力手淫失精調養不良其他諸勞百損五勞七傷等症無不奏效如神諸不信君嘗之試知余言便之不謬也

各埠藥房出售

分行　長春城內北大街

分行　大連市伊勢町

中日合辦　正隆銀行

本行除照一般銀行例辦理一切外尚注重事項宜如左

一所有辦理存款務以親切叮嚀為宗旨

一放貸及匯兌事宜務主簡捷以餉顧主

一凡放貸將各種公債票為抵押者息率格外從廉

一凡各種公債票照市價從優交易

一兌換金銀小洋事宜照市價格外公道以廣招徠

總辦　安田善三郎　大連大山通　電話長六八一番

旅順鯖江町　同分行　電話長一一五番

營口元神街　同分行　電話長二二二番

奉天小西關　同分行　電話日長二五二番　電話清二一七番

長春東大斜街　同分行　電話長六一〇番

開原　同分行　電話長一一〇番

山口運輸公司

啟者本公司鐵路省神戶設立有歷經年嵩代客轉運貨物各站糧石繼後北滿令司振興敝公司特於大連開設門面以及本埠有支店祗因牛家屯站櫃頗於街內遙遠以致諸君辦事往返不便是此今在營口老爺閣街重新設立門面至於各城運送貨物上下均甚順妥遠近皆可易辦如蒙賜顧請為面議

大連市監部通

支店出張所設在地　長春、公主嶺、四平街、開原、鐵嶺、奉天、遼陽、牛家屯、西營口、旅順、

左開各支店設在專用鐵路枝條　長春　公主嶺　四平街　開原

小野田洋灰公司大連分行

大連臭水屯泡子沿

小野田洋灰公司大連分行

關東都督府　南滿鐵路會社　賞用

本分行每年製造數　百萬餘樽

總代售處　三井洋行

奉天恒昌德號特別大減價廣告

逕啓者本號自開設以來名馳遐邇物美價廉久為各界諸君所稱許茲因各股東另有他圖將存積各貨減價售現定於歷舊二月十五日起特別大減價一月凡五金雜貨鐘表洋琴洋酒食物呢絨布疋圍閣用品西洋磁器料杯各色絲邊衛生衣錦地衫褲男女靴鞋旱傘眞正皮箱手提皮篋等一應俱全花色繁多不及備載各界諸君欲得便宜屆期請早賁臨除布送傳單外用再登報周知